



MUNICIPIOS CON AGENDA URBANA PROPIA

Cádir / Vélez Benaudalla / Rubite / Zagra / Villanueva / Montefrío / Mocín / Díezma / Zaharay / Casín / Calicasas / Purillena / Iznalloz / Pinos Puente / Güevéjar / Guájares (Los) / Mora / Ugíjar / Órgiva / Lanjarón / Guadix



MUNICIPIOS CON AGENDA URBANA PROPIA NO FINANCIADA DESDE LA DIPUTACIÓN DE GRANADA

Loja / Albolote / La Zubia / Baza

AUP PROVINCIA DE GRANADA
Población total:
919.168
habitantes

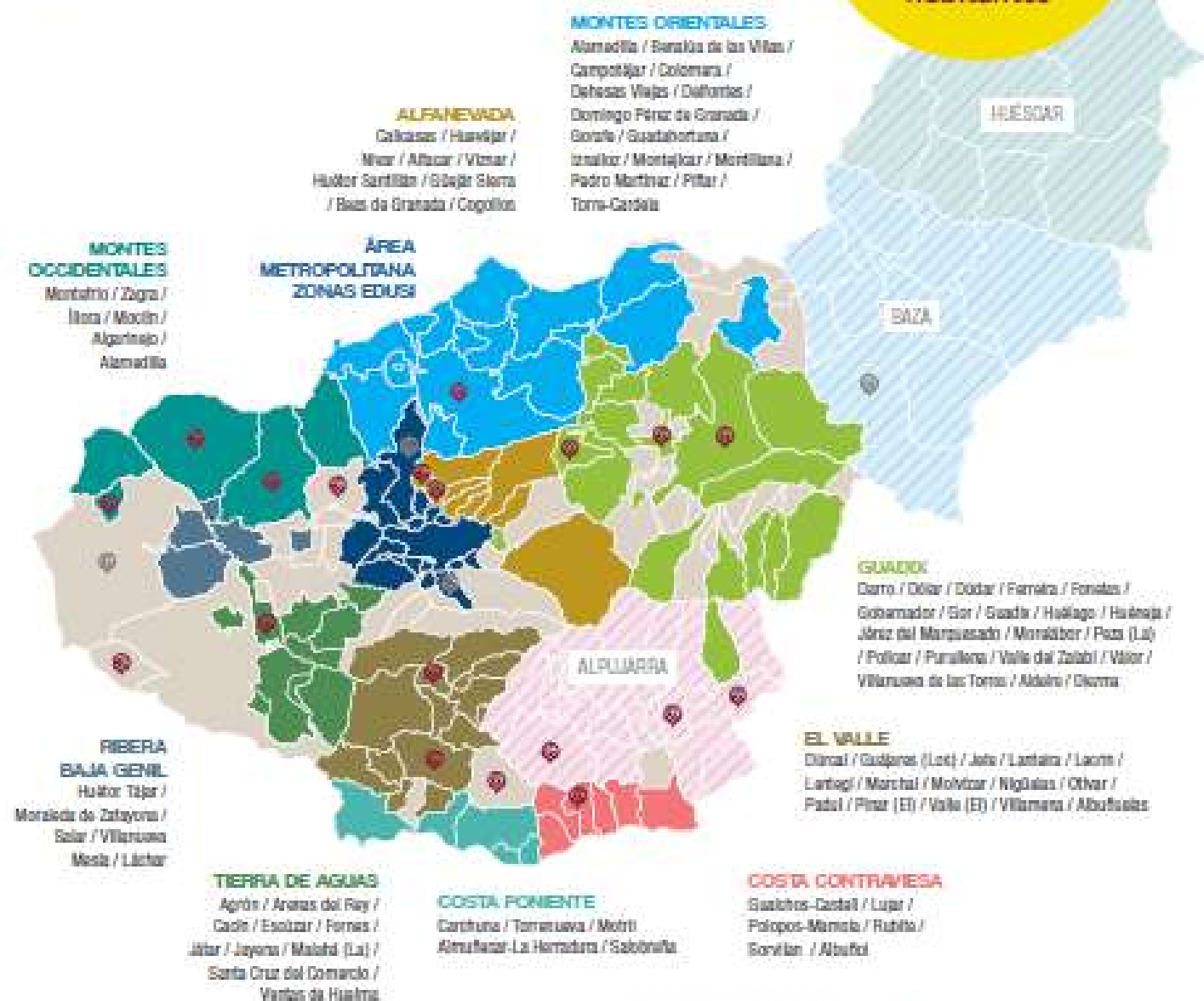

ÁREAS FUNCIONALES QUE ESTÁN IMPLEMENTANDO SU PLAN DE ACCIÓN

- Mancomunidad Huescar (15.080)
- Alpujarra (18.501)
- Mancomunidad Baza (34.764)



Diputación de Granada

Avanzamos junt@s



AGENDA URBANA GRANADA 2030



AGENDA 2030

GRANADA AGENDA 2030

plan de acción

Los objetivos estratégicos de la Agenda Urbana y Rural de la provincia de Granada y sus medidas tractoras

Granada a 12 de julio de 2022



Reto global: Revertir la despoblación en Granada. El reto demográfico como mirada transversal.

LAURA MARTÍNEZ BUSTAMANTE
ALCALDESA DE BÁCOR-OLIVAR

La Estrategia Provincial ante el Reto Demográfico y la Despoblación se fundamenta en 1 objetivo central, que se desarrolla a través de 7 desafíos, que se materializa en 22 líneas de trabajo y 128 acciones



+

**Objetivo Central:
Revertir la
despoblación**



+

7 Desafíos



+

**22 líneas de
trabajo**



+

128 acciones

Revertir la Despoblación como reto transversal: Granada, se puebla

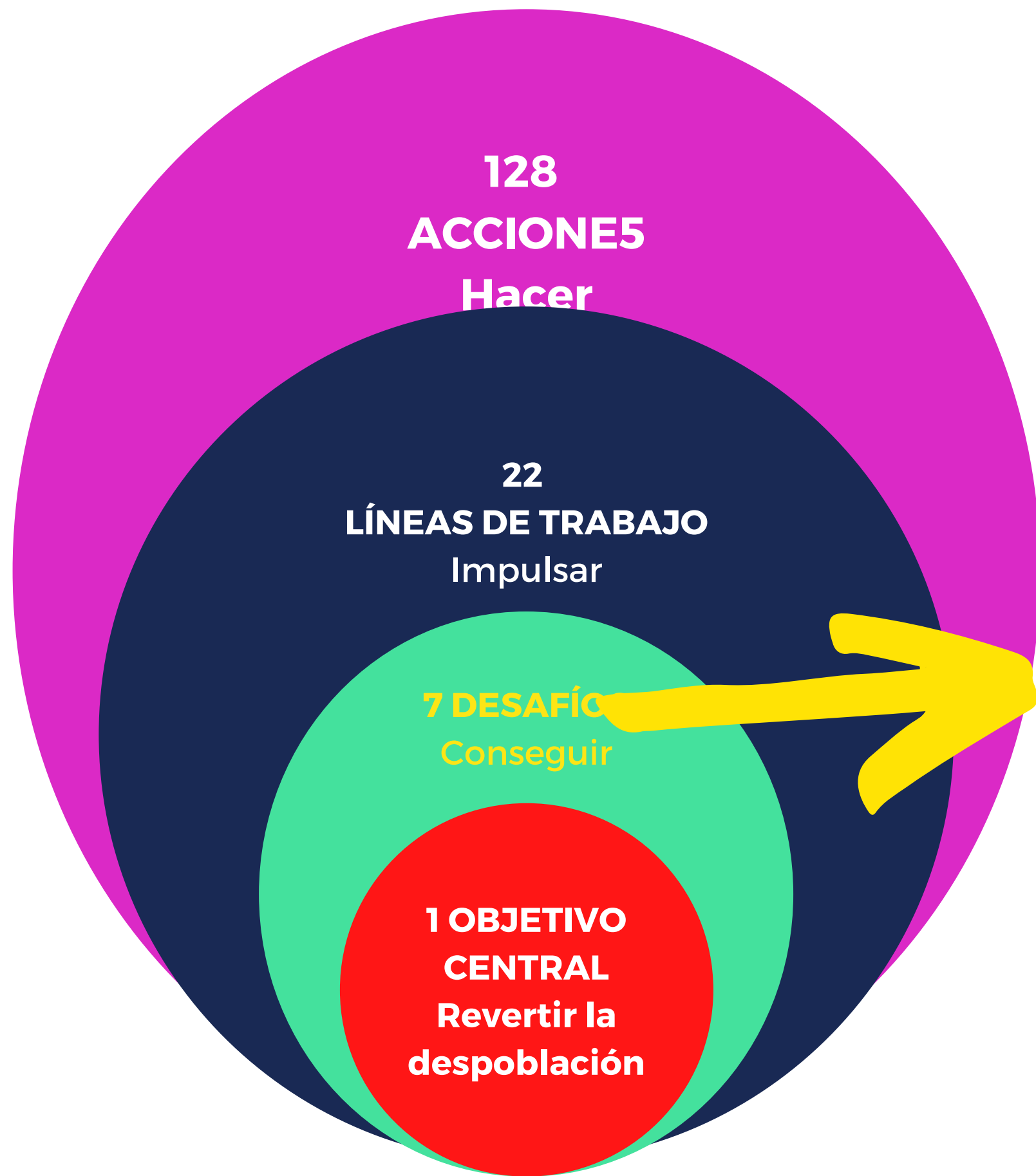

• **DESAFÍO 1: IMPULSAR UNA NUEVA GOBERNANZA INSTITUCIONAL Y EMPRESARIAL**

- **Coordinación intrainstitucional**
- **Alianzas público-privadas**
- **Estrategia reto demográfico es de naturaleza transversal para planes, programas y proyectos de la Diputación**

• **DESAFÍO 2. EMPODERAR A LAS MUJERES EN EL ENTORNO RURAL**

- **Mejora de las condiciones de trabajo**
- **Medidas transversales para la conciliación personal, familiar y laboral**
- **Inclusión de las mujeres en la estrategia de reversión de la despoblación y en la toma de decisiones municipales**

• **DESAFÍO 3. CONECTAR EL TALENTO JOVEN CON EL TERRITORIO**

- **Potenciar la promoción del desarrollo personal y social de los jóvenes**
- **Acceso al empleo joven y a la vivienda**
- **Agentes transformadores del entorno rural**
- **innovación en sectores tradicionales**

• **DESAFÍO 4. TRANSFORMAR EL MODELO PRODUCTIVO IMPULSANDO EL DESARROLLO RURAL SOSTENIBLE**

- **Planificación estratégica para la cooperación público-privada**
- **Innovación en el modelo productivo para que impulsar la economía verde y digital**
- **Smart Villages o pueblos inteligentes**
- **Oficina de proyectos europeos**



• DESAFÍO 5. GARANTIZAR SERVICIOS PÚBLICOS ADECUADOS PARA UNA VIDA DE CALIDAD EN EL ENTORNO RURAL

- Acceso a los servicios públicos básicos para hacer posible una vida de calidad independientemente del lugar donde se resida



• DESAFÍO 6. GARANTIZAR LA MOVILIDAD Y CONECTIVIDAD

- Movilidad física y conectividad digital que garanticen la accesibilidad a los recursos que permitan la cohesión de todo el territorio provincial



• DESAFÍO 7. CONECTAR EL TALENTO JOVEN CON EL TERRITORIO

- Nómadas digitales, jóvenes, mujeres, familias con hijos, personas jubiladas y residentes en la Unión Europea, son nuestros grupos objetivo.
- Proponemos acciones específicas para atraer a cada grupo





Objetivo principal:
Revertir la Despoblación

DESAFÍO 1: Impulsar una nueva gobernanza institucional y empresarial

2 líneas de trabajo
14 acciones

DESAFÍO 2: Empoderar a las mujeres en el entorno rural

3 líneas de trabajo
16 acciones

DESAFÍO 3: Conectar el talento joven con el territorio

2 líneas de trabajo
9 acciones

DESAFÍO 4: Transformar el modelo productivo impulsando el desarrollo rural sostenible

6 líneas de trabajo
57 acciones

DESAFÍO 5: Garantizar servicios públicos adecuados para una vida de calidad en el entorno rural

3 líneas de trabajo
15 acciones

DESAFÍO 6: Garantizar la movilidad y conectividad

2 líneas de trabajo
6 acciones

DESAFÍO 7: Atraer a nuevas personas para residir en nuestros pueblos

4 líneas de trabajo
11 acciones

Somos lo que hacemos para cambiar lo que



OE1 Ordenar el territorio y hacer un uso racional del suelo, conservarlo y protegerlo.

Objetivos
específicos

- 11. Ordenar el suelo de manera compatible con su entorno territorial
- 12. Conservar y mejorar el patrimonio natural y cultural y proteger el paisaje
- 13. Mejorar las infraestructuras verdes y azules y vincularlas con el contexto natural.



PEDRO MARTÍNEZ PARRA
ALCALDE DE ATARFE

PATRIMONIO DEFENSIVO DE ALFANEVADA

DESCRIPCIÓN

El territorio del Arco Noreste de la Vega de Granada dispone de un patrimonio histórico defensivo, concentrado en infraestructuras de la Guerra Civil española de gran valor cuantitativo y cualitativo. Este patrimonio ha sido objeto de valoración que ha dado como resultado una serie de productos que han demostrado que esta singularidad puede ser un motor o estrategia de desarrollo adecuada y diferenciadora de nuestro territorio, mediante:

- Inventario de recursos existentes.
- Diseño e imagen corporativa.
- Implicación de la juventud.
- Creación, edición y publicación de 4 rutas de senderismo.
- Creación de una exposición (itinerante) sobre este patrimonio con perspectiva de género.

Famtrip para empresas turísticas para dar a conocer las rutas y el proyecto.



ACTIVIDADES

- Inventariado de nuevos elementos en los municipios que se han incorporado al territorio.
- Desarrollo de nuevas rutas.
- Incorporación de la señalización y carteles informativos en las rutas que no están señalizadas de manera física.
- Creación de la ruta virtual a través de “realidad aumentada” disponible para colectivos con necesidades específicas.
- Plan de promoción específico
- Coordinación del proyecto

PRIMEROS POBLADORES

DESCRIPCIÓN

Dispositivo para la organización de la oferta patrimonial y turística del territorio sobre la línea de los primeros pobladores a través de la puesta en marcha de una fundación que logre dar continuidad a la gestión integrada en el ámbito comarcal y en estrecha coordinación con el territorio relacionado. La fundación permitiría disponer de una oficina o despacho localizada en las instalaciones de la Mancomunidad y que dotaría de continuidad a la coordinación de la gestión turística integrada en la comarca y entorno territorial.



ACTIVIDADES

- Gestión administrativa de la Fundación, con los actores implicados.
- Elaboración de paquetes ofimáticos que establezcan la integración de los dispositivos locales.
- Diseño de aplicaciones informáticas específicas para la oferta de paquetes y productos específicos en la zona.
- Integración de oferta de movilidad turística en dispositivos de movilidad del transporte público a demanda.
- Establecimiento de convenios de colaboración para la promoción de los servicios turísticos.
- Programas que interrelacionan capital territorial (geología y paisaje, producción agroganadera local) con capital patrimonial y etnológico.
- Elaboración de itinerario de comunicación.

SENDA TRIDIMENSIONAL COSTA PONIENTE

DESCRIPCIÓN

Permitirá poner en valor los diferentes recursos turísticos, además de favorecer la cohesión territorial y la colaboración activa entre los diferentes municipios que conforman este enclave geográfico, tanto del área oriental (Contraviesa Costa) como del área occidental (Costa Poniente).

El proceso será plantear un primer tramo piloto y trabajar para su consecución y dotación en equipamientos tanto para la parte terrestre (adecuación caminos, señalización y mobiliario), como marítima (balizamiento ecológico) como subacuática (arrecifes artificiales). Área piloto: Zona de Especial Conservación de los Acantilados y Fondos Marinos Tesorillo-Salobreña. Cualquier actuación en este territorio de gran valor ecológica será sujeto a un estudio previo de impacto medio ambiental.



ACTIVIDADES

- Foro Senda Litoral Costa Poniente: Conservación, puesta en valor y desarrollo turístico.
- Seminario técnico turismo sostenible en la costa tropical: desafíos y oportunidades de crecimiento sostenible.
- Taller Senda Litoral Terrestre Costa Poniente: propuestas para el diseño de la componente terrestre de la Senda Litoral.
- Concurso diseño logotipo Senda Litoral Tridimensional Costa Poniente.
- Foro concertación Social Senda Litoral Costa Poniente.
- Redacción proyecto Senda Litoral Tridimensional Costa Poniente: estudio técnico y jurídico implementación proyecto, recursos, infraestructura y gestión sostenible.

VÍAS VERDES PEATONALES Y CICLISTAS DE LA VEGA

DESCRIPCIÓN

Una de las necesidades para vincular las infraestructuras con el contexto natural pasa por permeabilizar los entornos urbanos con la Vega de Granada mediante vías verdes peatonales y ciclistas de La Vega.

Para ello se propone la realización de un plan de vías verdes peatonales y ciclistas. Esta Medida Tractora no está dentro del Plan provincial por su carácter pertinente dada la pertenencia al área metropolitana y especial protección del entorno de la Vega, pudiendo configurarse en sí misma como un proyecto singular o medida tractora.



ACTIVIDADES

- Elaboración del Plan de Vías Verdes peatonales y ciclistas de La Vega.
- Ejecución de los proyectos incluidos en el Plan.



OE2 Evitar la dispersión territorial y revitalizar el territorio existente.

Objetivos
específicos

- 2.1. Definir un modelo urbano y territorial que fomente la compactidad, el equilibrio urbano y la dotación de servicios básicos
- 2.2. Garantizar la complejidad funcional y diversidad de usos
- 2.3. Garantizar la calidad y la accesibilidad universal de los espacios públicos
- 2.4. Mejorar el medio ambiente urbano y territorial y reducir la contaminación
- 2.5. Impulsar la regeneración urbana
- 2.6. Mejorar la calidad y la sostenibilidad de los edificios



PEDRO MARTÍNEZ PARRA
ALCALDE DE ATARFE



HÁBITAT-CUEVA GUADIX

DESCRIPCIÓN

En este sentido se plantea como una acción tractora no solo la potenciación de la rehabilitación de la vivienda cueva, su puesta en valor y uso como vivienda habitual y turística, sino que también se hace muy necesaria la formación de trabajadores y emprendedores expertos en la obra en este tipo de hábitat.

Es fundamental contar con una red de expertos en los diferentes oficios vinculados a las cuevas, desvincular la percepción de vivienda de clase humilde e incluso de infravivienda y trabajar por la dignificación de este tipo de hábitat tan singular.



ACTIVIDADES

- Estudio de los municipios que tienen hábitat excavado.
- Identificación, definición y diseño de los ciclos formativos concretos para la especialización de diversos trabajadores en hábitat excavado.
- Dotación de para la rehabilitación de viviendas y barrios de cuevas.



OE3 Prevenir y reducir los impactos del cambio climático y mejorar la resiliencia.

Objetivos
específicos

- 3.1. Adaptar el modelo urbano y territorial a los efectos del cambio climático y avanzar en su prevención
- 3.2. Reducir las emisiones de gases de efecto invernadero
- 3.3. Mejorar la resiliencia frente al cambio climático



MARCO PÉREZ MAZUECOS
ALCALDE DE MOCLÍN

LABORATORIO PROVINCIAL NUEVA BAUHAUS EUROPEA

DESCRIPCIÓN

Combinar el diseño, la sostenibilidad, la accesibilidad, la asequibilidad y la inversión para contribuir al cumplimiento del Pacto Verde Europeo.

Se prevé la constitución de un Laboratorio Provincial de la Nueva Bauhaus Europea: emulando al europeo, un grupo provincial de reflexión y de acción que se dedicará a la creación colectiva, la elaboración de prototipos y el ensayo de nuevas herramientas, soluciones y recomendaciones de actuación.



ACTIVIDADES

- Laboratorio Provincial Nueva Bauhaus Europea: estructura y acciones a desarrollar
- Acciones de promoción, información y comunicación.
- Premios provinciales NBE.

PROYECTO PILOTO NUEVA BAUHAUS BASADA EN EL CHOPO

DESCRIPCIÓN

Fomentar y facilitar una industria de laminados estructurales de madera de chopo local en el área metropolitana, impulsando su uso en la construcción sostenible local, con lo que el sector reducirá su impacto en el cambio climático y generará una economía circular y de proximidad y empleos verdes industriales, a la vez que se incrementan las zonas arboladas.



ACTIVIDADES

Ejecución del proyecto piloto Nueva Bauhaus basada en la industria de los laminados estructurales de madera de chopo.

ECO-CENTRO COMARCAL TURISMO MONTES OCCIDENTES

DESCRIPCIÓN

Pendiente de definir localización por parte del ayuntamiento en Moclín o en Olivares, en dos enclaves posibles. Incluirá sala expositiva de interpretación municipal en torno al sendero de la cuenca del río Velillos y todos los elementos patrimoniales que la componen, con un espacio similar a nivel comarcal de recursos patrimoniales hídricos, ambientales e históricos. Espacio de coworking para personas viajeras y teletrabajo.



ACTIVIDADES

- Estudio de viabilidad.
- Planificación conjunta y desarrollo del programa de contenidos.
- Diseño del proyecto.
- Ejecución / Implementación.
- Gestión, evaluación y seguimiento.



OE4 Hacer una gestión sostenible de los recursos y favorecer la economía circular.

Objetivos específicos

- 4.1 Ser más eficientes energéticamente y ahorrar energía
- 4.2 Optimizar y reducir el consumo de agua
- 4.3 Fomentar el ciclo de los materiales
- 4.4 Reducir los residuos y favorecer su reciclaje
- 4.5 Fomentar los sistemas alimentarios locales



ANA BELÉN FERNÁNDEZ NAVAS
ALCALDESA DE FORNES

CANDIDATURA DE LA UE Y EL PROCESO DE IMPLANTACIÓN DEL ACCELERADOR DE PARTÍCULAS

DESCRIPCIÓN

El Acelerador de Partículas que la Unión Europea aspira a construir en Escúzar, en el área metropolitana de Granada, en el marco del proyecto Ifmif-Dones, ha sido calificado como "alta prioridad" para el programa de fusión europea y ha sido reconocido "como una instalación de interés estratégico para Europa.



ACTIVIDADES

Contener e incluso reducir el gasto de energía, fomentar su ahorro y promover la eficiencia energética a través de planes, estrategias u otras medidas. Entre ellas: tener en cuenta la morfología urbana y las condiciones bioclimáticas de la ciudad; incorporar criterios de arquitectura bioclimática pasiva o maximizar la prestación de los servicios de calefacción, refrigeración o iluminación, con el mínimo consumo posible.

CICLO INTEGRAL METROPOLITANO DEL AGUA

DESCRIPCIÓN

En el marco del Plan Hidrológico en la provincia, esta medida tractora tiene por cometido el completar las infraestructuras del ciclo integral del agua metropolitano.



ACTIVIDADES

- Mejora de la eficiencia energética e integral de las plantas de tratamiento, regeneración y reutilización de aguas residuales.
- Fomento de la reutilización de las aguas residuales.
- Innovación y transferencia tecnológica en el sector del agua.
- Reutilización del agua depurada para riego.
- Construcción de un canal que se alimente de los pozos y del agua de presas en conjunto con los municipios de la misma ladera.
- Utilizar energía renovable para subir agua de las presas a los canales.
- Sustitución de los sistemas de riego por sistemas más eficientes como el riego por goteo o por aspersión.

PROYECTO PILOTO ECONOMÍA CIRCULAR EN ESPACIOS PRODUCTIVOS Y COMERCIALES DE ÁREA METROPOLITANA

DESCRIPCIÓN

En el marco del Plan provincial de bioeconomía circular, se realizará un proyecto piloto para implantar medidas de mejora de la calidad ambiental y fomento de la economía circular en los espacios productivos y comerciales de área metropolitana para modernizarlos y valorizarlos..



ACTIVIDADES

Proyecto piloto para implantar medidas de mejora de la calidad ambiental y fomento de la economía circular en los espacios productivos y comerciales de área metropolitana para modernizarlos y valorizarlos



OE4 Hacer una gestión sostenible de los recursos y favorecer la economía circular.

Objetivos específicos

- 4.1 Ser más eficientes energéticamente y ahorrar energía
- 4.2 Optimizar y reducir el consumo de agua
- 4.3 Fomentar el ciclo de los materiales
- 4.4 Reducir los residuos y favorecer su reciclaje
- 4.5 Fomentar los sistemas alimentarios locales



OBJETIVO ESPECÍFICO 4.5. FOMENTAR LOS SISTEMAS ALIMENTARIOS LOCALES

TORCUATO CABRERIZO
FERNÁNDEZ

ALCALDE DE ALAMEDILLA Y
PRESIDENTE DE LA
MANCOMUNIDAD DE MUNICIPIOS
DE LA COMARCA DE GUADIX

PLAN PROVINCIAL DE AGROFOOD HUB DE GRANADA

ACELERADORA AGROGREEN-UP

- Seminario sobre Emprendimiento y Economía Circular en el territorio.
- Estudio técnico diseño proyecto habilitación y equipamiento futura aceleradora.
- Organización Ferias AgroGreen-Up.
- Primera convocatoria apoyo proyectos innovadores en materia de sostenibilidad agraria.

PLAN PROVINCIAL DE AGROFOOD HUB DE GRANADA

INCUBADORA FOOD-HUB

- Encuentro Impulso Industria Agroalimentaria.
- Estudio técnico diseño proyecto habilitación y equipamiento futura incubadora proyectos cadena valor agricultura.
- Organización primera edición Escuela Food-HUB.
- Convocatoria apoyo ideas proyecto en materia de desarrollo de la cadena de valor agraria.

PLAN PROVINCIAL DE AGROFOOD HUB DE GRANADA

ACCIONES PILOTO

- Agrocycle (Contraviesa Costa)
- Agrosmart (Contraviesa Costa)
- Estrategia Alimentaria Comarca de Huéscar
- Centro Innovación y Desarrollo Agrícola (Ribera Baja Genil)
- Agro-Hub Tierra de Aguas-Valle de Lecrín
- Agro-Hub Guadix: Red de espacios innovadores sector primario

ECO- CHIRINGUITOS COSTA GRANADA

DESCRIPCIÓN

El proyecto es una iniciativa innovadora, tanto a nivel regional como nacional, que persigue impulsar la transición ecológica del modelo actual de establecimientos de hostelería instalados en el dominio público marítimo-terrestre estatal, denominados Chiringuitos, con un plan de actuaciones dirigidas no solo a garantizar la sostenibilidad de la infraestructura, la actividad y los recursos utilizados en la hostelería litoral, sino también concienciar, formar e implicar tanto a empresarios como trabajadores en la conservación y gestión sostenible del medio ambiente costero. Esta iniciativa pionera persigue también servir de modelo a otras provincias y regiones, instaurando un laboratorio a cielo abierto para investigar, desarrollar y promocionar tecnologías y soluciones que permitan aunar actividad turística con conservación del medio litoral.



ACTIVIDADES

- Seminario técnico Eco-chiringuitos: bases para la sostenibilidad ambiental de la actividad hostelera
- Lanzamiento oficial Escuela Eco-Chiringuitos de gestión sostenible de establecimientos de hostelería costeros, presencial y online
- Taller técnico Ecodiseño de estructuras y mobiliario en el medio litoral.
- Estudio técnico prototipo Eco-Chiringuito adaptado al entorno natural, cultural y social de la Costa Tropical de Granada.
- Diseño sistema de gestión medioambiental de establecimientos de hostelería instalados en el dominio público marítimo-terrestre: plan de acción, certificación (ISO 14001) y gestión mediante aplicación móvil.
- Primera Convocatoria transformación ambiental de 20 establecimientos de hostelería de la Costa Tropical de Granada.



OE5 Favorecer la proximidad y la movilidad sostenible.

Criterios
específicos

- 5.1 Favorecer la ciudad y los ámbitos territoriales de proximidad
- 5.2 Potenciar modos de transporte sostenibles



OLIVIÉ SÁNCHEZ MARTÍNEZ

**PRESIDENTE DE LA MANDOMUNIDAD DE
MUNICIPIOS DE LA COMARCA DE BAZA**

CENTRO INTELIGENTE DE TRANSPORTES COMARCA DE BAZA

DESCRIPCIÓN

La Comarca de Baza, con vocación actual a experimentar un proceso exponencial del transporte de mercancías puede proporcionar al eje del levante un sistema inteligente de distribución. Un Smart Transport Center debe configurar las mejores soluciones de todos los tipos de centros mencionados, investigando y desarrollando soluciones de vanguardia para problemas urgentes relacionados con el transporte en la planificación, operación y seguridad. Si bien este tipo de acción requiere de la existencia de una gran superficie disponible y bien conectada, que muchos pueblos de Andalucía ya disponen de ella, la ventaja competitiva estará proporcionada por la incorporación de tecnología de movilidad que ofrece esta plataforma, de conexión con otras (proveedores y clientes) y procesos logísticos internos y externos.



ACTIVIDADES

- **Conectar con los operadores logísticos y centros de investigación de movilidad.**
- **Establecer un acuerdo de colaboración.**
- **Redactar y presentar un proyecto de contenido para el Smart Transport Center.**
- **Buscar localización y financiación.**

MOVILIDAD METROPOLITANA SOSTENIBLE

DESCRIPCIÓN

El objetivo de esta medida tractora es el de dotar a la movilidad de la aglomeración urbana de Granada de una perspectiva metropolitana.



ACTIVIDADES

- Ampliación del metro.
- Itinerarios metropolitanos.
- Servicio de taxi metropolitano.
- Mejora del servicio de autobuses como parte esencial de mejora de la calidad del aire.



OE6 Fomentar la cohesión social y buscar la equidad.

Objetivos
específicos

- 6.1. Reducir el riesgo de pobreza y exclusión social en entornos urbanos desfavorecidos
- 6.2. Buscar la igualdad de oportunidades desde una perspectiva de género, edad y discapacidad



PURIFICACIÓN LÓPEZ QUESADA ALCALDESA DE LA ZUBIA

CENTRO COMARCAL INNOVACIÓN EN ECONOMÍA DE LOS CUIDADOS

DESCRIPCIÓN

El siguiente proyecto contempla la creación del Centro Comarcal de innovación en economía de los cuidados en Tierra de Aguas ubicada en la antigua Casa Bermejales en la pedanía del Pantano de los Bermejales dentro del término municipal de Arenas del Rey. Ya existe un primer acercamiento mediante un diagnóstico participativo sobre la situación actual del sector de los cuidados en Tierra de Aguas, sin embargo, se pretende dar un paso más ya que se erige este segmento de ocupación como muy relevante teniendo en cuenta el progresivo envejecimiento y la baja capacidad de conciliación para aquellos/as ciudadanos/as con personas a su cargo.

Se establecerá una formación para la mejora del nivel de cualificación y profesionalización del sector de los cuidados, y una mejora de las instalaciones para el entretenimiento y atención de los mayores, personas con problemas de movilidad o psicológica y la atención y cuidados infantiles.



ACTIVIDADES

- **Diseño del proyecto de viabilidad del plan comarcal (PUENTES).**
- **Proyecto técnico del centro.**
- **Búsqueda de financiación.**
- **Construcción del centro.**
- **Integración del centro en la red de centros de cuidados provinciales.**

FABLAB IGUALDAD CARMEN JIMÉNEZ -UGR (EMPODERAMIENTO MUJERES E INCORPORACIÓN PERSPECTIVA GÉNERO EN TODAS ACTUACIONES DE DESARROLLO QUE SE PLANTEAN EN LA PROVINCIA)

DESCRIPCIÓN

Plantea reforzar esa línea y avanzar en la creación de un CENTRO DE INNOVACION tipo LAB entre Universidad y Diputación, a fin de dar soporte a una de las cuestiones más importantes en las dinámicas de desarrollo sostenible de nuestra provincia: el empoderamiento de las mujeres en nuestros territorios, en nuestros sectores productivos más innovadores, y en el ámbito de la salud y la prevención de la violencia de genero.



ACTIVIDADES

- Creación del seminario permanente sobre gobernanza, políticas locales de igualdad en la administración local.
- Investigaciones sobre género y políticas de igualdad.
- Cursos del Centro Mediterráneo UGR.
- Exposiciones de arte contemporáneo, que rotarán por las distintas agendas urbanas de la provincia.
- Proyectos de innovación y experimentación.
- Creación de Red de antenas locales, en el conjunto de la provincia para mantener un canal de información y transferencia.
- Actividades de divulgación científica y cultural.
- Asistencia técnica a Territorios para promoción y empoderamiento de las mujeres



OE7 Impulsar y favorecer la economía local.

Criterios
específicos

- 7.1. Buscar la productividad local, la generación de empleo y la dinamización y diversificación de la actividad económica
- 7.2. Fomentar el turismo sostenible y de calidad y los sectores clave de la economía local



ROCÍO SÁNCHEZ BLÁZQUEZ
PRESIDENTA DE LA MANCOMUNIDAD DE
MUNICIPIOS DE HUÉSCAR
Y
JOSÉ MANUEL GUILLÉN RUIZ
ALCALDE DE GALERA

TECNOLOGÍA DE VANGUARDIA ALPUJARRA COMARCA INTELIGENTE

DESCRIPCIÓN

Persigue el impulso del sector de las nuevas tecnologías como sector clave en la economía comarcal y que permita generar empleo y crecimiento. Para ello, el proyecto aborda dos vías de actuación: La primera, la captación de emprendedores tecnológicos para que puedan asentarse en la comarca y puedan desarrollar nuevos negocios tecnológicos, para ello el proyecto apuesta por ofrecerles las condiciones óptimas para que puedan desarrollar su labor profesional mediante una infraestructura adecuada y mediante un asesoramiento personalizado a través de una plataforma digital. La segunda vía se centra en el impulso del emprendimiento digital en la comarca mediante un programa específico denomina Alpujarra Rural Lab que persigue la creación de empresas digitales centradas en los desafíos sociales y económicos que se ciernen en la comarca en materia de educación (a distancia), formación, salud, administración electrónica o promoción turística.



ACTIVIDADES

- **Creación del Clúster Tecnológico Alpujarra:** Creación de un grupo de acción publico privado, formado por empresas de base tecnológica que desarrollen soluciones tecnológicas orientados al ámbito rural y enfocadas a desafíos sociales, tales como los son la educación, la formación y el fomento del emprendimiento.
- **Alpujarra Knowmad Land:** Red Centros Nómadas Del Conocimiento Alpujarra.
- **Alpujarra Rural LAB:** Programa para la promoción, aceleración e incubación de emprendimientos sociales en el ámbito rural.

ARTESANÍA DE VANGUARDIA ALPUJARRA: ARTESANÍA 2.0.

DESCRIPCIÓN

Generación de nuevas oportunidades de empleo que permitan tanto asentar población como atraer a nuevos habitantes y talentos al territorio de La Alpujarra mediante el desarrollo de un sector tradicional de la comarca con un gran potencial de comercialización y crecimiento más aún si se inscribe en las nuevas tendencias de consumo: la Artesanía y principalmente la Artesanía textil. Un sector complementario del sector turístico en la zona pero que podría llegar a representar una actividad económica principal para ello es necesario impulsar la modernización de esta actividad ligándola a la Moda Sostenible (un concepto en auge) y fomentar el emprendimiento para generar un nuevo ecosistema económico (cadena de valor local) ligado a esta actividad.



ACTIVIDADES

- Workshop sobre Moda Sostenible Alpujarra.
- Simposio Internacional Slow Fashion Alpujarra.
- Escuela Alpujarreña 4.0.
- Incubadora Alpujarreña 4.0.
- Realización de un estudio de mercado sobre la nueva marca centrado en la identificación del mercado objetivo, competidores y estrategia de diferenciación.
- Definición de la identidad visual de la nueva marca y registro.
- Lanzamiento web promoción de la nueva marca.
- Estudio técnico, adecuación, diseño y equipamiento del laboratorio de Moda Sostenible Alpujarra
- Obras adecuación y equipamiento del laboratorio de Moda Sostenible Alpujarra.
- Organización de la primera edición anual del taller Slow Fashion Lab.

UNITED WORKING ALFANEVADA

DESCRIPCIÓN

Creación de una red de espacios para el desarrollo del trabajo, coworking, ante las necesidades del territorio en relación a la creación de empleo, a la falta de infraestructuras para el emprendimiento, la potenciación de la economía del territorio y el acercamiento a una nueva población. Se propone estudiar los puntos más estratégicos para la incorporación de diferentes espacios de trabajo compartido ya sea agroalimentario, turístico u otros emprendimientos adaptados a las necesidades de cada subterritorio o subcomarca de Alfanevada entre los que se proponen: municipios en los que el sector agroalimentario tiene una gran importancia, municipios en los que el turismo y el ecoturismo adquiere un marcado desarrollo y aquellos municipios que basan su desarrollo en la diversificación de servicios.



ACTIVIDADES

- Estudio de los municipios adecuados para el desarrollo de estos espacios.
- Identificación, definición y diseño de los espacios adaptados a las necesidades de cada subterritorio.
- Puesta en marcha de un Centro comarcal, a modo de experiencia piloto.
- Dotación de medios informáticos y de uso compartido.

ÁREA METROPOLITANA: ESPACIO DE CONOCIMIENTO

DESCRIPCIÓN

Esta Medida Tractora tiene como fin el acometer algunas acciones estratégicas, tales como la ampliación del PTS y el desarrollo del Plan Estratégico de la Azucarera.



ACTIVIDADES

- Ampliación del PTS.
- Plan Estratégico de la Azucarera.

AGENCIA PÚBLICO- PRIVADA “INVEST_GRANADA: ECOSISTEMA SOCIOECONÓMICO”

DESCRIPCIÓN

Esta medida tractora tiene como fin el impulsar la creación de una agencia público-privada que trabaje para hacer de Granada un gran ecosistema socioeconómico suficientemente competitivo internacionalmente, promocionando la provincia en el exterior como destino para vivir, trabajar e invertir.



ACTIVIDADES

- Elaboración de un Plan estratégico para el desarrollo del sistema socioeconómico.
- Creación de la Agencia público-privada “INVEST_Granada: ecosistema socioeconómico”.

PLAN DE SOSTENIBILIDAD TURÍSTICA DEL GEOPARQUE DE GRANADA

DESCRIPCIÓN

Definir una estrategia para aprovechar la notoriedad del territorio, fomentar el orgullo de pertenencia y proponer una relación de inclusión que sea beneficiosa para la Comarca. Compatibilizar la generación de energía eléctrica verde, el turismo rural y la agricultura.

Aumentar el conocimiento de esta declaración debe significar que estos pueblos, su geografía e historia, sean más conocidos, visitados y reconocidas las calidades de sus productos y servicios.



ACTIVIDADES

Cooperación institucional-privada-social para vertebrar el crecimiento económico sostenible entorno al Geoparque.

ARCO NOROESTE DE LA VEGA DE GRANADA: DESTINO DE TURISMO FAMILIAR

DESCRIPCIÓN

Los municipios que componen el arco Noreste de la Vega de Granada disponen de muchos recursos medioambientales, patrimoniales y naturales, susceptibles de aprovechamiento sostenible. El turismo rural centrado en el ecoturismo, turismo cultural, es uno de los sectores que se está potenciando. Sin embargo y debido a sus características, por tratarse de varias subcomarcas, necesita un referente que unifique el territorio como destino diferenciado del resto de la provincia. Los destinos y productos turísticos no siempre tienen que estar relacionados con los recursos endógenos de manera directa, sino que éstos pueden ser utilizados como base para atraer a un perfil de visitante que defina el destino.



ACTIVIDADES

- Diseño de las actividades en familia en relación con las ubicaciones oportunas.
- Elaboración de un código de medidas a realizar para ser considerado un establecimiento amigable con las familias, consensuado con el tejido empresarial e institucional del territorio.
- Realización de acciones formativas específicas para empresas y responsables municipales.
- Distintivo “Alfanevada en familia” para los espacios y establecimientos que decidan adherirse.
- Campaña de promoción del destino.

TUR-IN GRANADA

DESCRIPCIÓN

Esta medida tractora consiste en la creación de una plataforma inteligente de gestión de destino turístico, el impulso y mejora de los centros de recepción de visitantes para optimizar la atención turística y el desarrollo de señalética inteligente.

Entre los objetivos están:

- Favorecer actuaciones que permitan diversificar la estructura productiva y generar oportunidades de empleo que garanticen la calidad de vida.
- Fomentar la innovación, el uso de las nuevas tecnologías y el conocimiento para lograr una actividad turística competitiva y una mayor oferta de empleo en el sector.
- Incentivar el sector turístico como recurso económico de los municipios especialmente vulnerables en despoblamiento.
- Avanzar en la digitalización de los procesos internos y del contacto digital con sus clientes.



ACTIVIDADES

Creación de una plataforma inteligente de gestión de destino turístico, el impulso y mejora de los centros de recepción de visitantes para optimizar la atención turística y el desarrollo de señalética inteligente

TURISMO DE VANGUARDIA ALPUJARRA: EXPERIENCIA 360°

DESCRIPCIÓN

El proyecto tiene como principal objetivo dar un nuevo impulso al sector turístico en la comarca mediante el diseño de nuevos productos turísticos que permitan localizar la actividad turística en el conjunto del territorio de la comarca (no solo en algunas zonas) y luchar contra la estacionalidad turística, el verdadero desafío para el conjunto de empresas que conforman la cadena de valor del sector turístico en la Alpujarra granadina. El proyecto desarrollará Herramientas tecnológicas y contenidos atractivos para la promoción de esta actividad de gran relevancia en el territorio. En definitiva, se trata de innovar para generar nuevos recursos turísticos y nuevas oportunidades de empleo.



ACTIVIDADES

- **Clúster Alpujarra Destino Turístico Inteligente (DTI):** Creación de un grupo de acción público privado, formado por empresas de la cadena de valor del sector turístico tanto de dentro como de fuera de la comarca con el objetivo de impulsar iniciativas innovadoras entre ellas la declaración de la Alpujarra Granadina como Destino Turístico Inteligente por parte del gobierno central.
- **Alpujarra Quest.**
- **Alpujarra Experiencia Global.**

MUSEO SUB-ACUÁTICO CONTRAVIESA COSTA

DESCRIPCIÓN

Puesta en valor del patrimonio natural de este territorio singular a través del desarrollo de una actividad turística de bajo impacto ambiental y enfocada hacia el turismo cultural.

El museo subacuático servirá también de arrecife artificial cumpliendo así una labor de conservación y protección del medio marino. En el área del proyecto se instalarán placas informativas y de señalización que sirvan de guía a turistas y visitantes. En definitiva, el objetivo principal es generar entorno a esta infraestructura museística una actividad económica que permita asentar la población en un municipio de la Contraviesa Costa asolado por la despoblación y con la media de edad más alta de toda la provincia: el municipio de Rubite.



ACTIVIDADES

- Estudio técnico y diseño arquitectónico de los elementos terrestres y subacuáticos del futuro Museo Subacuático de La Contraviesa Costa.
- Primer Simposio y Workshop internacional sobre arte subacuático Contraviesa Deep Art.
- Estudio de impacto ambiental del proyecto de Museo Subacuático de La Contraviesa Costa.
- Primer certamen de arte subacuático Casarones Deep Art.
- Obras de adecuación, equipamiento y señalización del espacio terrestre – centro de interpretación del museo subacuático de La Contraviesa Costa
- Obras balizamiento y adecuación entorno marino del museo subacuático de La Contraviesa Costa
- Trabajos de instalación de la primera colección de esculturas en la zona subacuática del museo.



OE8 Garantizar el acceso a la vivienda.

Objetivos específicos

- 8.1. Fomentar la existencia de un parque de vivienda adecuado a precio asequible
- 8.2. Garantizar el acceso a la vivienda, especialmente de los colectivos más vulnerables



AGUSTÍN GARCÍA MORENO
1er TENIENTE DE ALCALDE DE
MONTEFRÍO



FLUYE: ESTRATEGIA DE EMPLEO Y VIVIENDA EN TIERRA DE AGUAS

DESCRIPCIÓN

En la zona existe un parque empresarial de alto impacto que va a recepcionar miles de empleados en los próximos años. Estos trabajadores viven principalmente en el área metropolitana, por lo que este proyecto consiste en una acción coordinada de empleo y vivienda donde los nuevos trabajadores que van a llegar al parque metropolitano puedan contar con una oferta en la que se les ofrezca empleo, vivienda y servicios sociales de calidad. Se buscaría establecer una línea de contacto con las empresas para conocer sus perfiles de demanda, publicándose tanto los puestos de empleo como la oferta de formación en el portal web de Tierra de Aguas.

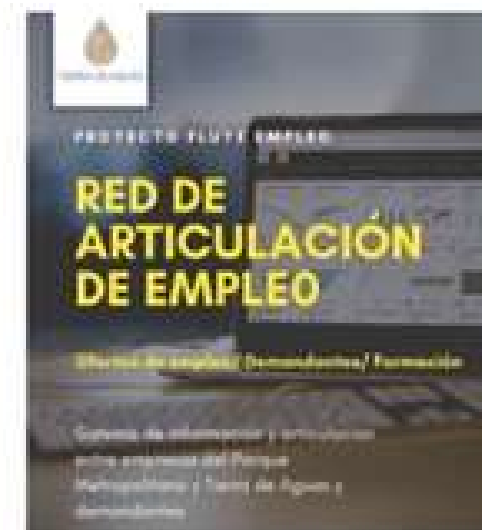

ACTIVIDADES

- Protocolo de acuerdo para la gestión de ofertas con la gestión del parque industrial.
- Creación de un portal web de viviendas y empleo.
- Base de datos de viviendas que necesitan reformas.
- Solicitud de ayudas para la rehabilitación de viviendas.
- Rehabilitación de viviendas.
- Intermediación entre nuevos pobladores y el proyecto.

REHABILITACIÓN DE VIVIENDA EN BARRIOS DEGRADADOS

DESCRIPCIÓN

Impulsar la rehabilitación de viviendas en barrios degradados y potenciar la vivienda social, en municipios del área metropolitana con especiales necesidades de vulnerabilidad.

Esta Medida Tractora es complementaria al apoyo a la regeneración física, económica y social de las comunidades desfavorecidas de las zonas urbanas y rurales.

En principio se prevé actuar en los municipios: Santa Fe, Pulianas, Atarfe, Jun, Granada



ACTIVIDADES

- Identificación de necesidades y perfiles de demanda: jóvenes, mayores, situaciones de inseguridad jurídica en la tenencia, situaciones de emergencia habitacional, residentes en infraviviendas y en zonas urbanas degradadas, pobreza energética.
- Diseño de programas de intervención.



OE9 Liderar y fomentar la innovación digital.

Objetivos
específicos

9.1 Favorecer la sociedad del conocimiento y avanzar hacia el desarrollo de territorios inteligentes

9.2 Fomentar la administración electrónica y reducir la brecha digital



JOSÉ ANTONIO GÓMEZ GÓMEZ
ALCALDE DE ALPUJARRA DE LA SIERRA



GRANADA: SEDE DE LA AGENCIA ESPAÑOLA DE INTELIGENCIA ARTIFICIAL

DESCRIPCIÓN

Esta medida tractora se centra en la defensa de Granada, dentro de su área metropolitana, como espacio de conocimiento, es decir, como **Sede de la Agencia Estatal de Inteligencia Artificial**.

El Centro de Inteligencia Artificial depende del Ministerio de Asuntos Económicos y Transformación Digital, si bien la comisión consultiva dependiente de éste, tendrá un carácter transversal y su dictamen será decisivo para descentralizar organismos gubernamentales como la Agencia Estatal de Inteligencia Artificial (IA),



ACTIVIDADES

Programa de defensa de la candidatura y desarrollo de sus acciones.

SMART CITY ÁREA METROPOLITANA

DESCRIPCIÓN

Esta Medida Tractora consiste en el desarrollo de las verticales Smart en el área metropolitana bajo un enfoque holístico: Movilidad, gestión de servicios como agua o residuos, comercio, turismo, etc.

Todo ello en el marco de la plataforma Smartcity de la Diputación de Granada.



ACTIVIDADES

Desarrollo de acciones en el marco de las verticales Smart:

- Smart Governance.
- Smart Mobility.
- Smart Economy.
- Smart Living.
- Smart Environment.
- Smart People.
- Smart Platform.

SMART INDUSTRIAL PARKS

DESCRIPCIÓN

Iniciar un proceso de planificación y acción estratégica centrado en el desarrollo industrial y tecnológico, acompañado con la necesaria transición ecológica y digital, que contribuya a modernizar la economía territorial, la recuperación del crecimiento económico y la creación de empleo.

En municipios como Peligros, apostamos por la interacción estratégica con los agentes clave del sector industrial para avanzar en proyectos concretos de transformación de los polígonos industriales en Smart Industrial Parks integrados en dinámicas de Desarrollo Sostenible.

Esta visión transformadora necesita ser alineada con la AUE, como herramienta de cambio para afrontar esta realidad. Visión inspirada en los ODS y conectada con el nuevo marco europeo presupuestario (Pacto Verde Europeo) y las políticas palanca recogidas en el PRTR.



ACTIVIDADES

- Estudio de necesidades Smart en los polígonos industriales del Área Metropolitana.
- Estudio de viabilidad técnica-financiera de conversión de los Polígonos Industriales en Smart Industrial Parks.
- Desarrollo de la conversión en Smart Industrial Parks por priorización de los Polígonos con mayores necesidades.



OE10 Mejorar instrumentos de intervención y gobernanza.

Objetivos
específicos

- 10.1. Lograr un marco normativo y de planeamiento actualizado, flexible y simplificado que mejore, también, la gestión
- 10.2. Asegurar la participación ciudadana, la transparencia y favorecer la gobernanza multinivel
- 10.3. Impulsar la capacitación local y mejorar la financiación
- 10.4. Diseñar y poner en marcha campañas de formación y sensibilización en materia urbana, así como de intercambio y difusión de la información



MARÍA JOSÉ SÁNCHEZ SÁNCHEZ

**ALCALDESA DE ALBUÑOL Y
PRESIDENTA DE LA MANCOMUNIDAD DE LA
COSTA TROPICAL**

OFICINA TÉCNICA DE PROYECTOS EUROPEOS PARA EL DESARROLLO LOCAL: SEGUIMIENTO, EVALUACIÓN Y FINANCIACIÓN EUROPEA

DESCRIPCIÓN

La Oficina Técnica tendrá la misión de:

- Incrementar la captación de fondos europeos para el desarrollo de la provincia por parte de las entidades locales, así como facilitar la gestión de dichos fondos.
- Impulsar el acceso de la provincia de Granada a los fondos europeos derivados del Plan de Recuperación, Transformación y Resiliencia de la Economía Española.



ACTIVIDADES

- Asistencia para la captación y gestión de recursos europeos para el empleo y el desarrollo local, difusión de información de interés y formación en asuntos europeos.
- Captación de fondos europeos para el desarrollo de la provincia por las entidades locales y actuaciones para facilitar la gestión de dichos fondos: difusión de información, asesoramiento, formación.

OFICINA TÉCNICA AUP2030GRANADA

DESCRIPCIÓN

Red de Agentes de Desarrollo Sostenible que se dedicará a implementar proyectos para los municipios en el marco de las convocatorias de fondos europeos e implementación de AUs.



ACTIVIDADES

- Análisis de necesidades y constitución de la Oficina Técnica AUP2030 de Granada.
- Contratación de servicios.
- Desarrollo de los trabajos.

OBSERVATORIO TERRITORIAL DE ESTUDIOS Y ANÁLISIS (OTEA) DESCRIPCIÓN

El Observatorio Territorial de Estudios y Análisis (OTEA) apoya de forma eficaz la planificación territorial de su competencia aportando informes socioeconómicos actualizados de su competencia. Pretende:

- Ofrecer datos fiables para realizar estudios, trabajos técnicos y proyectos que requieran las entidades locales de la provincia para la planificación estratégica local, la promoción económica y el desarrollo de sus territorios.
- Conocer y difundir la evolución del empleo y de los sectores productivos de la provincia.
- Identificar y difundir buenas prácticas en materia de desarrollo sostenible.



ACTIVIDADES

- Informes socioeconómicos actualizados para estudios y trabajos de planificación territorial, promoción económica, evolución del empleo, sectores productivos, etc.
- Catálogo de buenas prácticas en materia de desarrollo sostenible.

Promover fórmulas de colaboración administrativa que permitan introducir el enfoque metropolitano en la gestión de los servicios

DESCRIPCIÓN

Esta medida tractora consistirá en diseñar y poner en marcha nuevas fórmulas de colaboración administrativa, que permitan introducir el enfoque metropolitano en la gestión de los servicios, ya que muchos de ellos son compartidos por los municipios del área metropolitana, de forma que se pueda ser más eficaz en la prestación de los mismos.



ACTIVIDADES

- Análisis de estructuras y fórmulas de colaboración administrativa.
- Constitución del Grupo de trabajo.
- Desarrollo de los documentos de diseño e implementación de dichos servicios.

JORNADAS DE SENSIBILIZACIÓN SOBRE LOS DIFERENTES OBJETIVOS ESTRATÉGICOS DE LA AGENDA URBANA

DESCRIPCIÓN

Desarrollar Agendas urbanas en territorios (municipios y áreas funcionales territoriales) de la provincia de Granada, entendiendo que debía articularse un proceso de abajo arriba (bottom-up), que posibilita una amplia participación ciudadana y de agentes sociales vinculados con el desarrollo de esos territorios. En cada municipio y área funcional, se crean grupos de trabajo ciudadano y de agentes sociales, al tiempo que se despliegan mecanismos on line de participación en la recepción de propuestas. Todo ese proceso se intensificará en el nuevo periodo de concertación, en 2022.



ACTIVIDADES

- Jornada sobre la alimentación de proximidad como Objetivo Específico.
- Jornada sobre el proceso de diálogo y finanzas.
- Jornada sobre el proceso de comunicación para poner en valor el proceso de localización.
- Jornada sobre el Reto demográfico como mirada transversal.
- Jornadas de capacitación e información a todos los agentes y entidades sociales.
- Jornadas de sensibilización sobre los diferentes Objetivos estratégicos y debate sobre las líneas de acción del Plan y su alineación con las metas de los ODS.

**Somos
lo que
hacemos
para
cambiar
lo que
somos**



AGENDA
2030



Granada Se PUEBLA

Estrategia Provincial ante el Reto Demográfico y la Despoblación



AGENDA URBANA
GRANADA **2030**



Diputación
de Granada

Avanzamos junt@s



Plan de
Recuperación,
Transformación
y Resiliencia



Financiado por
la Unión Europea
NextGenerationEU



GOBIERNO
DE ESPAÑA

MINISTERIO
DE TRANSPORTES, MOVILIDAD
Y AGENDA URBANA